

POR ALTOS PRECIOS, 3 DE CADA 10 MEXICANOS NO ACUDE AL MÉDICO

Por falta de recursos, protección social y alto precios en México, el 27% de la población que necesita atención médica no la busca por la inaccesibilidad financiera que tienen estos servicios.

OAXACA DE JUÁREZ, OAXACA. DICIEMBRE DE 2022

La falta de acceso y disponibilidad a servicios de salud de calidad es un problema que afecta a millones de personas en México, lo cual puede tener graves consecuencias en la salud de la población. De acuerdo a los datos publicados a través de la Encuesta Nacional de Salud (ENSANUT) 2022, han permitido observar que, en el país, al menos un

27% de la población que necesita atención médica no la busca, principalmente por problemas relacionados con recursos económicos, la disponibilidad y el acceso a este tipo de servicios. Lo anterior es relevante porque pone en riesgo a millones de mexicanas y mexicanos que necesitan tratarse y no lo hacen, poniendo en riesgo su vida y la de sus familias.

¿Dónde me atiendo?

Dentro de las principales causas que enfrenta el sector salud y la atención ciudadana se encuentran la falta de infraestructura y centros de salud en el país, situación que se relaciona directamente con los resultados de la ENSANUT 2022, primordialmente porque los encuestados han respondido que dentro de las principales razones por las cuales no asisten a consulta médica son tres principales: los altos costos, los tiempos de espera largos o la falta de espacios para atenderse.

Una persona puede llegar a destinar hasta **2 mil 57 pesos** en un servicio de atención médica en promedio a nivel nacional, lo que representa **casi una quincena del salario mínimo actual**, el cual ganan 18 millones 732 mil 162 personas; de acuerdo a los indicadores de ocupación y empleo del Instituto Nacional de Estadística y Geografía (INEGI), para octubre de 2022.

“No es tan grave”

Dentro de las principales respuestas del por qué las personas que necesitan servicio médico en el país no acuden a estos, se encuentra la frase: “no es tan grave”; lo cual, a simple vista, pudiera parecer una frivolidad. No obstante, al observar más de cerca, se puede notar cómo el aumento de las brechas de carencias y pobreza provocan que familias enteras no puedan pagar la atención médica que necesitan. Ello, a la larga, podría impedir que reciban tratamientos oportunos

y adecuados acordes a sus enfermedades y dolencias.

Al menos para 2022, en cifras duras, el 63% de los encuestados por la ENSANUT consideraron que no buscaron atención médica porque “no era tan grave” su padecimiento; sin embargo, la primera causa para no recibir atención médica fueron las restricciones económicas por altos los costos de atención o no contar con el recurso económico suficiente para la atención.

El sector rural se lleva la peor parte

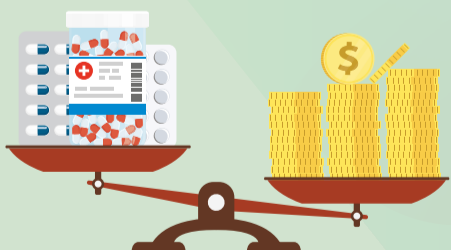

Al realizar una revisión de cerca, se observa la **fragilidad del servicio médico** en las poblaciones de las áreas rurales, en donde las restricciones de acceso por los precios de los servicios de salud **incrementan más del 14%**.

Ciudad de México, el lugar más caro para la salud

De acuerdo con cifras reveladas por la Comisión Federal de Competencia Económica (COFECE), los costos de hospitalización incrementan en los estados del país en donde se encuentran los grupos hospitalarios más grandes, en donde padecimiento y atención que parecería de rutina tienen costos excesivamente altos.

reveló que la Ciudad de México es uno de los estados en donde es más caro atender padecimientos, duplicando los costos de otras entidades federativas. Para muestra, el costo de una apendicitis aguda que llega a los 119 mil pesos lo que en comparación a otras entidades resulta ser 56% más alto que en Jalisco y en el Estado de México, 46.9% más alto que en Nuevo León y 116.4% mal alto que en el resto del país.

En el estudio “Competencia y libre concurrencia en seguros de gastos médicos” se



¿Hacia dónde apuntar?

Aunque es cierto que la problemática en la atención y servicios de salud en México es inmensa, es importante realizar inversiones importantes en la infraestructura de los servicios de salud, capacitar al personal médico y aumentar la disponibilidad de recursos financieros para la atención médica. Todo lo anterior para que, en situaciones extraordinarias, como emergencias sanitarias o desastres naturales, el sector tenga la suficiente capacidad

de respuesta y no suceda justamente lo contrario: la ampliación de las brechas de acceso a los servicios médicos.

Además, es fundamental sensibilizar a la población sobre la importancia de la atención médica regular y de la prevención de enfermedades, así como ofrecer programas de educación sobre la salud en las comunidades.

Acciones en favor de la salud y CMT



AMBULANCIA DONADA AL MUNICIPIO DE ACAPULCO DE JUÁREZ, GUERRERO.

La Doctora Honoris Causa buscó mejorar el entorno de las personas y así coadyuvar con la satisfacción de los elementos de bienestar social y como consecuencia mejorar la calidad de vida de los más desfavorecidos, considerando la **salud como el pilar fundamental** sobre el que se apoya el desarrollo social.

Es así como CMT, en su **Modelo de Ecosistema de Bienestar**, mediante la **Cadena de Salud**, busca contribuir a generar o ampliar las oportunidades de acceso a los servicios de salud de familias, principalmente de aquellas en situación de vulnerabilidad, mediante soluciones integrales que cubran altos estándares de calidad e impacten positivamente en sus condiciones de vida.

La falta de acceso a servicios de salud de calidad es un problema grave en México que requiere de una acción urgente por parte de las autoridades. Es necesario trabajar juntos para abordar las causas de este problema y garantizar que todas las personas tengan acceso a la atención médica que necesitan.

Congregación Mariana Trinitaria (CMT) nació para mejorar la salud de las personas en situación de vulnerabilidad por carencias sociales. La **Doctora Honoris Causa Catalina Mendoza Arredondo**, fundadora de la organización civil, era consciente que la salud nace de la prevención, además de que los ciudadanos deberían tener los elementos de bienestar al alcance.

Lo anterior mediante dos ejes: **el acceso a infraestructura e insumos para la salud y promoción de la cultura de la prevención**. A través de las líneas que son: infraestructura descentralizada e ineficaz, descentralización de las adquisiciones, buenos hábitos y estilos de vida saludable, además de corresponsabilidad en el autocuidado entre la población.

La Cadena de Salud promueve soluciones integrales, ya sea para la construcción, el mejoramiento y equipamiento de la infraestructura médica para que sean más equitativos, eficientes y con calidad; entre muchos otros aspectos relacionados con la salud preventiva, atención clínica y la seguridad social como elemento preventivo de la salud.